

ಅರ್ಜಿ ಶುಲ್ಕ ಇಲ್ಲ
(ಸಾಮಾನ್ಯ ಹಾಗೂ ಇತರೆ ವರ್ಗದವರಿಗೆ
ಪರೀಕ್ಷಾ ಶುಲ್ಕ ರೂ.30)
(ಪ.ಜಾ ಮತ್ತು ಪ.ವ. ವಿದ್ಯಾರ್ಥಿಗಳಿಗೆ
ಪರೀಕ್ಷಾ ಶುಲ್ಕ ರೂ.15)

NMMS

No Application Fee.
(Exam Fee Rs.30 for
GM and OBC categories)
(Rs.15 for S.C & S.T .Students)



ರಾಜ್ಯ ಶಿಕ್ಷಣ ಸಂಶೋಧನೆ ಮತ್ತು ತರಬೇತಿ ಇಲಾಖೆ

DEPARTMENT OF STATE EDUCATION RESEARCH AND TRAINING

NO 4, 100 FT RING ROAD, BANASHANKARI 3RD STAGE
BENGALURU 560 085

E mail : dsertkar@gmail.com

TEL NO: 26422372
26422373
26422375
FAX NO: 26422377

E MAIL: ntse.dsert-ka@nic.in
http://dsert.kar.nic.in

NATIONAL MEANS – CUM - MERIT SCHOLERSHIP EXAMINATION-2015-16

ನ್ಯಾಷನಲ್ ಮೀನ್ಸ್-ಕಮ್-ಮೆರಿಟ್ ವಿದ್ಯಾರ್ಥಿವೇತನ ಪರೀಕ್ಷೆ 2015-16

ಅರ್ಜಿ ನಮೂನೆ / Application Form

8th Standard Students of Govt. and Aided Institution's Only

ಸರ್ಕಾರಿ ಹಾಗೂ ಅನುದಾನಿತ ಶಾಲೆಗಳ 8 ನೇ ತರಗತಿ ವಿದ್ಯಾರ್ಥಿಗಳಿಗೆ ಮಾತ್ರ

ವಸತಿಯುತ ಕೇಂದ್ರ ಹಾಗೂ ರಾಜ್ಯ ಸರ್ಕಾರಿ ಶಾಲೆ ವಿದ್ಯಾರ್ಥಿಗಳಿಗೆ ಅನ್ವಯಿಸುವುದಿಲ್ಲ

(ಉದಾ: ಮೊರಾರ್ಜಿಶಾಲೆ, ಕೇಂದ್ರೀಯ ವಿದ್ಯಾಲಯ, ಸರ್ವೋದಯ ಶಾಲೆ, ಸೈನಿಕ ಶಾಲೆ, ಇತ್ಯಾದಿ)

ಪರೀಕ್ಷಾ ದಿನಾಂಕ Date of Examination : **08-11-2015**
ವಿದ್ಯಾರ್ಥಿಯು ವ್ಯಾಸಂಗ ಮಾಡುತ್ತಿರುವ ಜಿಲ್ಲೆ ಮತ್ತು ತಾಲ್ಲೂಕು :
Name of the District and Taluk where the candidate is studying :

ಮುಖ್ಯ ಶಿಕ್ಷಕರಿಂದ ದೃಢೀಕರಿಸಿದ
ಛಾಯಾಚಿತ್ರ
Passport size
Photograph
(To be attested by the
Head of the Institution)

ಎನ್.ಎಂ.ಎಂ.ಎಸ್ ಸಂಕೇತ NMMS code	ರಾಜ್ಯದ ಸಂಕೇತ State Code	ವರ್ಷ Year	ಪರೀಕ್ಷಾ ಕೇಂದ್ರದ ಸಂಕೇತ Centre Code	ನೋಂದಣಿಸಂಖ್ಯೆ Roll No
1	4 1	1 5		

1. ವಿದ್ಯಾರ್ಥಿಯ ಹೆಸರು
Name of the Candidate:

2. ತಂದೆಯ ಹೆಸರು
Father's Name :

3. ತಾಯಿಯ ಹೆಸರು.
Mother's Name :

4. ಹುಟ್ಟಿದ ದಿನಾಂಕ Date of Birth	5. ಲಿಂಗ Sex	6. ವಿದ್ಯಾರ್ಥಿಯ ವಾಸಸ್ಥಳ Area in which candidate resides
<div style="display: flex; justify-content: space-around;"> <div>Date</div> <div>Month</div> <div>year</div> </div>	<div style="display: flex; justify-content: space-around;"> <div>Male</div> <div>Female</div> </div>	<div style="display: flex; justify-content: space-around;"> <div>Rural</div> <div>Urban</div> </div>

7. ಜಾತಿ/ಪ್ರವರ್ಗ Caste / category of Candidate (ಕಡ್ಡಾಯವಾಗಿ ಗುರುತು ಮಾಡಬೇಕು)

ಸಾಮಾನ್ಯ GM	1	ಪ.ಜಾ SC	2	ಪ.ವ. ST	3	CAT-I	4
CAT-2A	5	CAT-2B	6	CAT-3A	7	CAT-3B	8

17. ತಾಯಿಯ ವಿದ್ಯಾರ್ಹತೆ 18. ತಾಯಿಯ ಉದ್ಯೋಗ ಹುದ್ದೆ ಮತ್ತು ವಿಳಾಸ -----
Mother's Education Mother's Occupation Designation -----
Address -----

19. ಆಧಾರ ಸಂಖ್ಯೆ :

20. ವಿದ್ಯಾರ್ಥಿಯ ಸಂಪರ್ಕಕ್ಕಾಗಿ ದೂರವಾಣಿ ಸಂಖ್ಯೆ

Telephone No with STD

ಮೊಬೈಲ್ ಸಂಖ್ಯೆ Mobile No

21. ಪೋಷಕರ ವಾರ್ಷಿಕ ವರಮಾನ ರೂ 1,50,000/-ಮೀರಿರಬಾರದು. ಶಾಲೆ ಮುಖ್ಯಸ್ಥರು ವಿದ್ಯಾರ್ಥಿಯ ಪೋಷಕರ ವಾರ್ಷಿಕ ವರಮಾನ ಪತ್ರವನ್ನು ದೃಢೀಕರಿಸಿ ಅರ್ಜಿಯೊಂದಿಗೆ ಲಗತ್ತಿಸುವುದು. **Parental annual income should not exceed Rs. 1,50,000**

22. ಇಮೇಲ್ ವಿಳಾಸ, E.Mail I.D..... (ಲಭ್ಯವಿದ್ದಲ್ಲಿ)
(If Available)

23. ನ್ಯೂನತೆಗಳಿಗೆ ಸಂಬಂಧಿಸಿದಂತೆ ಸೂಕ್ತ ದೃಢೀಕರಣ ಪತ್ರ ಲಗತ್ತಿಸಿದೆಯೇ

ಹೌದು

ಇಲ್ಲ

Necessary Certificate in support of disability is enclosed

YES

NO

ಪೋಷಕರ ಸಹಿ

Signature of the parents

ವಿದ್ಯಾರ್ಥಿಯ ಸಹಿ

Signature of the Candidate

ತುಂಬಿದ ಅರ್ಜಿಗಳನ್ನು ಸಂಬಂಧಿಸಿದ ಕ್ಷೇತ್ರ ಶಿಕ್ಷಣಾಧಿಕಾರಿಗಳ ಕಛೇರಿಗೆ ಸಲ್ಲಿಸಲು ಕೊನೆಯ ದಿನಾಂಕ : **07-09-2015**

Last date to submit the filed in application to the concerned

Block Education Office (B.E.O) is **07-09-2015**

ಕಡ್ಡಾಯ/Compulsary

ಶಾಲಾ ಮುಖ್ಯಸ್ಥರು ಭರ್ತಿ ಮಾಡತಕ್ಕದ್ದು

To be filled compulsory by the Head of the Institution

1. ಕುಮಾರ/ಕುಮಾರಿ.....
ಈ ಶಾಲೆಯಲ್ಲಿ 8ನೇ ತರಗತಿಯಲ್ಲಿ ವ್ಯಾಸಂಗ ಮಾಡುತ್ತಿದ್ದು 7ನೇ ತರಗತಿಯ ವಾರ್ಷಿಕ ಪರೀಕ್ಷೆಯಲ್ಲಿ
ಗ್ರೇಡ್ ಅಥವಾ ಶೇ..... ಅಂಕಗಳನ್ನು ಪಡೆದು ಉತ್ತೀರ್ಣನಾಗಿರುತ್ತಾನೆ/ಳೆ.

It is certified that Mr/Miss..... is
a regular student of 8th Std of this school and he/she has securedGrade
or% Marks in the class 7th Annual Examination .

2. ಕುಮಾರ/ಕುಮಾರಿ.....ರವರು _____ ವರ್ಗಕ್ಕೆ

GM 1 SC 2 ST 3 CAT-I 4

CAT-2A 5 CAT-2B 6 CAT-3A 7 CAT-3B 8

ಸೇರಿರುವರೆಂದು ಶಾಲಾ ದಾಖಲಾತಿಗಳಿಂದ ದೃಢೀಕರಿಸಲಾಗಿದೆ. ಅಭ್ಯರ್ಥಿಯು ಯಾವ ವರ್ಗಕ್ಕೆ ಸೇರಿದವರೆಂದು (✓)
ಮಾಡುವ ಮೂಲಕ ಗುರುತಿಸಿ. ಮತ್ತು ದೃಢೀಕರಿಸಿದ ಜೆರಾಕ್ಸ್ ಪ್ರತಿ ಲಗತ್ತಿಸಿ.

Master/Miss.....belongs to _____ category

GM 1 SC 2 ST 3 CAT-I 4

CAT-2A 5 CAT-2B 6 CAT-3A 7 CAT-3B 8

As per the school records. Tick (✓) the category of the Candidate.

Attested copy of caste certificate is enclosed.

3. ಈ ಅರ್ಜಿಯಲ್ಲಿ ವಿದ್ಯಾರ್ಥಿ/ನಿ ನೀಡಿದ ಮಾಹಿತಿಗಳನ್ನು ಪರಿಶೀಲಿಸಿ ಸರಿಯಾಗಿದೆಯೆಂದು ದೃಢೀಕರಿಸಲಾಗಿದೆ.
The particulars given by him/her in the application form have been verified and
Found in order.

ದಿನಾಂಕ:

Date:

ಮುಖ್ಯ ಶಿಕ್ಷಕರ ಸಹಿ (ಶಾಲಾ ಮೊಹರಿನೊಂದಿಗೆ)

Signature of the Head of the
Institution With seal

**Very Important: If the Head Master fails to mark the Caste of the student
he or she will be considered as General Category.**

ಅತಿ ಮುಖ್ಯ: ಮುಖ್ಯೋಪಾಧ್ಯಾಯರು ವಿದ್ಯಾರ್ಥಿಯ ವರ್ಗವನ್ನು ಸೂಚಿಸದಿದ್ದಲ್ಲಿ, ಅಂತಹ ವಿದ್ಯಾರ್ಥಿಗಳನ್ನು ಸಾಮಾನ್ಯ
ವರ್ಗದ ವಿದ್ಯಾರ್ಥಿಗಳೆಂದು ಪರಿಗಣಿಸಲಾಗುವುದು.

NATIONAL MEANS – CUM - MERIT SCHOLARSHIP EXAMINATION-2015-16

ನ್ಯಾಷನಲ್ ಮೀನ್ಸ್-ಕಮ್-ಮೆರಿಟ್ ವಿದ್ಯಾರ್ಥಿವೇತನ ಪರೀಕ್ಷೆ 2015-16

ಪ್ರವೇಶ ಪತ್ರ / ADMISSION CARD

1) ಪರೀಕ್ಷಾ ಕೇಂದ್ರದ ಸಂಕೇತ
(ವಿವರಣಾ ಪತ್ರ ಗಮನಿಸಿ)
Exam Centre Code

--	--	--

2) ಅಭ್ಯರ್ಥಿಯ ಹೆಸರು
Name of the candidate

3) ಅಭ್ಯರ್ಥಿಯ ಶಾಲಾ ವಿಳಾಸ
School Address of the Candidate.....

ಮುಖ್ಯ ಶಿಕ್ಷಕರಿಂದ
ದೃಢೀಕರಿಸಿದ ಛಾಯಾ
ಚಿತ್ರ
PHOTO ATTESTED
BY HEAD OF THE
INSTITUTION

ಎನ್.ಎಂ.ಎಂ.ಎಸ್ ಸಂಕೇತ NMMS code	ರಾಜ್ಯದ ಸಂಕೇತ State Code	ವರ್ಷ Year	ಪರೀಕ್ಷಾ ಕೇಂದ್ರದ ಸಂಕೇತ Centre Code	ನೋಂದಣಿಸಂಖ್ಯೆ RollNo												
<table border="1"><tr><td>1</td></tr></table>	1	<table border="1"><tr><td>4</td><td>1</td></tr></table>	4	1	<table border="1"><tr><td>1</td><td>5</td></tr></table>	1	5	<table border="1"><tr><td> </td><td> </td><td> </td></tr></table>				<table border="1"><tr><td> </td><td> </td><td> </td><td> </td></tr></table>				
1																
4	1															
1	5															

4) ಪರೀಕ್ಷಾ ದಿನಾಂಕ : 08-11-2015 Date of Exam : 08-11-2015

ಪರೀಕ್ಷಾ ಸಮಯ Time: ಬೆ . 10.00 AM ರಿಂದ 11.30 AM (GMAT) ಮತ್ತು 12.30 PM ರಿಂದ 2.00PM (SAT)
ದೃಷ್ಟಿ ನ್ಯೂನತೆ ವಿದ್ಯಾರ್ಥಿಗಳಿಗೆ ಬೆ 10.00 ರಿಂದ ಮ 12.00 (GMAT) ಹಾಗೂ ಮ 12.30 ರಿಂದ ಮ 2.30 (SAT)

5) ಪರೀಕ್ಷಾ ಸ್ಥಳ :
Venue of Examination:

6) ಜಾತಿ/ಪ್ರವರ್ಗ Caste / Category of Candidate (ಕಡ್ಡಾಯವಾಗಿ ಗುರುತು ಮಾಡಬೇಕು)

ನಾಮಾನ್ಯ GM	<table border="1"><tr><td>1</td></tr></table>	1	ಪ..ಜಾ SC	<table border="1"><tr><td>2</td></tr></table>	2	ಪ..ವ. ST	<table border="1"><tr><td>3</td></tr></table>	3	CAT-I	<table border="1"><tr><td>4</td></tr></table>	4
1											
2											
3											
4											
CAT-2A	<table border="1"><tr><td>5</td></tr></table>	5	CAT-2B	<table border="1"><tr><td>6</td></tr></table>	6	CAT-3A	<table border="1"><tr><td>7</td></tr></table>	7	CAT-3B	<table border="1"><tr><td>8</td></tr></table>	8
5											
6											
7											
8											

ಪರಿಶೀಲಿಸಿದವರು
Scrutinized by

ಪರೀಕ್ಷಾ ಮುಖ್ಯ ಅಧೀಕ್ಷಕರ
ಸಹಿ ಮತ್ತು ಮೊಹರು
Examination Chief Superintendent
Signature and seal

ಕೊಠಡಿ ನಿರೀಕ್ಷಕರ ಸಹಿ

ಅಭ್ಯರ್ಥಿಯ ಸಹಿ

Paper - 1 (GMAT): _____

Paper - 1 (SAT): _____

ಅಭ್ಯರ್ಥಿಗಳಿಗೆ ಸೂಚನೆಗಳು
INSTRUCTIONS TO CANDIDATES

- 1) ಪರೀಕ್ಷಾ ಸಮಯದಲ್ಲಿ ಅಭ್ಯರ್ಥಿಯು ಪ್ರವೇಶ ಪತ್ರವನ್ನು ಕಡ್ಡಾಯವಾಗಿ ಹೊಂದಿರಬೇಕು.
Candidates should have admission tickets during examination.
- 2) ಪರೀಕ್ಷಾ ಪ್ರಾರಂಭದ ಸಮಯಕ್ಕಿಂತ 20 ನಿಮಿಷಗಳು ಮುಂಚಿತವಾಗಿ ಪರೀಕ್ಷಾ ಕೊಠಡಿ ಪ್ರವೇಶಿಸಿ ತಮ್ಮ ಸ್ಥಾನಗಳಲ್ಲಿ ಕುಳಿತಿರಬೇಕು.
Candidates should take their place in the examination hall atleast 20 minutes before the time fixed for the commencement of examination.
- 3) OMR ಹಾಳೆಯಲ್ಲಿ ಕೇಳಿರುವ ಎಲ್ಲಾ ಮಾಹಿತಿಗಳನ್ನು ತಪ್ಪಿಲ್ಲದೆ ತುಂಬುವುದು. (ಅಗತ್ಯವಿದ್ದಲ್ಲಿ ಪರೀಕ್ಷಾ ಕೊಠಡಿ ಮೇಲ್ವಿಚಾರಕರ ಸಹಾಯ ಪಡೆಯುವುದು). ಮಾಹಿತಿ ತುಂಬದ ಉತ್ತರ ಪತ್ರಿಕೆಗಳನ್ನು ತಿರಸ್ಕರಿಸಲಾಗುವುದು.
Candidates are required to fill in all the details sought in the OMR answer sheet. (If required take the help of room supervisors) Failure to write the details will result in rejection of answer sheets.
- 4) ಪರೀಕ್ಷೆ ಮುಕ್ತಾಯದ ಸಮಯಕ್ಕಿಂತ ಮುಂಚಿತವಾಗಿ ಅಭ್ಯರ್ಥಿ ಕೊಠಡಿಯಿಂದ ಹೊರಗಡೆ ಹೋಗಬೇಕಾದರೆ ಪಶ್ಚಿಮಪತ್ರಿಕೆಯನ್ನು ಮೇಲ್ವಿಚಾರಕರಿಗೆ ನೀಡಬೇಕು.
A candidate, who leaves the hall during the period allotted for a paper, should surrender the question paper and will not be allowed to re-enter.
- 5) OMR ಹಾಳೆಯಲ್ಲಿ ಮಾಹಿತಿ ಹಾಗೂ ಉತ್ತರಗಳನ್ನು ಗುರಿಸಲು ನೀಲಿ ಅಥವಾ ಕಪ್ಪು ಬಣ್ಣದ ಬಾಲ್ ಪಾಯಿಂಟ್ ಪೆನ್ನುಗಳನ್ನು ಮಾತ್ರ ಬಳಸುವುದು. ಪ್ರತಿ ಪ್ರಶ್ನೆಗೆ ಉತ್ತರದ ಒಂದು ಸಂಖ್ಯೆಯನ್ನು ಮಾತ್ರ ಶೇಡ್ ಮಾಡಬೇಕು.
Use blue/black ball point pen only for filling details and marking answers in the OMR answer sheet. Only one circle (answer number) should be shaded for each question.
- 6) ಗಣಿತ ಮತ್ತು ಭೌತಶಾಸ್ತ್ರಕ್ಕೆ ಸಂಬಂಧಪಟ್ಟ ಕೋಷ್ಟಕಗಳು, ಕ್ಯಾಲ್ಕುಲೇಟರ್ ಅಥವಾ ಇತರೆ ಯಾವುದೇ ರೀತಿಯ ಸಿದ್ಧ ಉತ್ತರಗಳನ್ನು ಪರೀಕ್ಷಾ ಕೊಠಡಿಯೊಳಗೆ ತರಬಾರದು.
Candidates are not allowed to bring mathematical and physics tables, calculators or any other slips to the examination hall.
- 7) ಪರೀಕ್ಷೆ ಮುಗಿದ ಮೇಲೆ ಪ್ರಶ್ನೆ ಪತ್ರಿಕೆಯನ್ನು ವಿದ್ಯಾರ್ಥಿಯು ತೆಗೆದುಕೊಂಡು ಹೋಗುವುದು.
Candidates should take the question papers after the examination.

ಅರ್ಜಿ ನಮೂನೆ ತುಂಬಲು ಸೂಚನೆಗಳು

INSTRUCTIONS TO FILL THE APPLICATION FORM.

(Application form should fill in English only)

Read Instructions carefully before filling up the Application Form

1. Use only Blue or Black Ball Point Pen. WRITE IN CAPITAL LETTERS. Do not mark or write outside the boxes.

ನೀಲ ಅಥವಾ ಕಪ್ಪು ಬಾಲ್ ಪಾಯಿಂಟ್ ಪೆನ್ ಮಾತ್ರ ಉಪಯೋಗಿಸಿ ದಪ್ಪ ಅಕ್ಷರಗಳಲ್ಲಿ ಬರೆಯಿರಿ. ಚೌಕದ ಹೊರಭಾಗದಲ್ಲ ಬರೆಯಬಾರದು.

2. Leave one box blank between two words. Limit your name and address within the space provided for it. See example as given below.

ಎರಡು ಪದಗಳ ನಡುವೆ ಒಂದು ಚೌಕವನ್ನು ಖಾಲಿ ಬಿಡಿ. ಉದಾಹರಣೆಯಲ್ಲಿ ತೋರಿಸಿದ ಹಾಗೆ ತಮ್ಮ ಹೆಸರನ್ನು ಮತ್ತು ವಿಳಾಸವನ್ನು ನಿಗದಿತ ಜಾಗದಲ್ಲಿ ಬರೆಯಿರಿ.

ಹೆಸರು ಮತ್ತು ವಿಳಾಸ ಬರೆಯಲು ಉದಾಹರಣೆ:

Example for writing Name and Address

ಅಭ್ಯರ್ಥಿಯ ಹೆಸರು ಪ ರಿ ನಿ ತ ಓ

Candidate Name: P A R I N I T H A P

Postal Address: Do not try to write complete address in one line. Break it Appropriately as shown below.

2 3 2 2 n d C R O S S G A N G A
N A D H I R O A D B R I N D A V A N A
N A G A R A B E N G A L U R U

PIN 5 6 0 0 1 9

3. Cross (X) only one of the appropriate boxes in item nos. 5,6,7,8,11,12,13, and 23.
5,6,7,8,11,12,13, ಮತ್ತು 22 ಸರಿಯಾದ ಚೌಕಗಳಲ್ಲಿ ಸರಿಯಾದ ಒಂದು ಚೌಕದಲ್ಲಿ ಮಾತ್ರ (X) ಗುರುತನ್ನು ಹಾಕಬೇಕು.
4. Please write code number in item nos.14,14(a),15, 16, 17, 18,with the help of the codes given overleaf.
14, 14(a), 15, 16, 17, 18ನೇ ಚೌಕಗಳನ್ನು ವಿವರಣಾ ಪತ್ರದಲ್ಲರುವಂತೆ ಸಂಕೇತಗಳನ್ನು ಬಳಸಿ ತುಂಬಿರಿ.
5. It is the responsibility of the candidate and the Head of the School to submit the filled in form to the concerned Office before the last date.
ಭರ್ತಿ ಮಾಡಿದ ಅರ್ಜಿಗಳನ್ನು ಅಂತಿಮ ದಿನಾಂಕದೊಳಗೆ ಸಂಬಂಧಿಸಿದ ಕ್ಷೇತ್ರ ಶಿಕ್ಷಣಾಧಿಕಾರಿಗಳ ಕಛೇರಿಗೆ ಸಲ್ಲಿಸುವುದು ವಿದ್ಯಾರ್ಥಿ ಮತ್ತು ಶಾಲಾ ಮುಖ್ಯಸ್ಥರ ಜವಾಬ್ದಾರಿಯಾಗಿರುತ್ತದೆ.

Medium of Examination (Refer to item 14)			Education of Father or Mother (Refer to item Nos. 15 & 17)		
Medium of Examination Code			Education ತಂದೆ/ತಾಯಿಯ ವಿದ್ಯಾರ್ಹತೆ	Code	
Kannada	ಕನ್ನಡ	0 1	Up to Primary	ಪ್ರಾಥಮಿಕ ಶಿಕ್ಷಣ	1
English	ಆಂಗ್ಲ	0 2	Upper Primary	ಹಿರಿಯ ಪ್ರಾಥಮಿಕ ಶಿಕ್ಷಣ	2
Urdu	ಉರ್ದು	0 3	Secondary	ಪ್ರೌಢ ಶಿಕ್ಷಣ	3
Telugu	ತೆಲುಗು	0 4	Senior Secondary	ಪದವಿ ಪೂರ್ವ ಶಿಕ್ಷಣ	4
Marthi	ಮರಾಠಿ	0 5	Graduation	ಪದವಿ ಶಿಕ್ಷಣ	5
Item No 14a.			Post graduation	ಸ್ನಾತಕೋತ್ತರ ಶಿಕ್ಷಣ	6
Hindu - H	Muslim - M		Doctor	ವೈದ್ಯಕೀಯ ಶಿಕ್ಷಣ	7
Christian - C	Sikh - S		Professional degree (Engineering, Medicine, MCA, MBA, etc.)	ವೃತ್ತಿ ಶಿಕ್ಷಣ	8
Buddhist - B	Other - O		Any Other	ಇನ್ನಾವುದೇ	9
Father's/Mother's Occupation (Refer to item Nos. 16 & 18)			ತಂದೆ/ತಾಯಿ ವೃತ್ತಿ (16 ಮತ್ತು 18 ನೇ ಅಂಕಣಕ್ಕಾಗಿ)		
Occupation ವೃತ್ತಿ			Code		
Professional, Technical and Related Worker. ವೃತ್ತಿಪರ, ತಾಂತ್ರಿಕ ಹಾಗೂ ಸಂಬಂಧಿಸಿದ ಕಾರ್ಯ.			1		
Administrative, Executive and Managerial Worker. ಆಡಳಿತ, ಕಾರ್ಯನಿರ್ವಾಹಕ ವ್ಯವಸ್ಥಾಪಕರು			2		
Ministrial staff and Related Worker ಸಹಾಯಕರು ಮತ್ತು ಸಂಬಂಧಿಸಿದ ಕೆಲಸ			3		
Sales / Service Worker ಮಾರಾಟ/ಸೇವಾ ಕಾರ್ಯ			4		
Farmer, Fisherman and Related Worker ರೈತ/ಕೃಷಿಕ, ಮೀನುಗಾರಿಕೆ ಮತ್ತು ಸಂಬಂಧಿಸಿದ ಕಾರ್ಯ			5		
Production and Related Worker, Transport ಸಾರಿಗೆ, ಉತ್ಪಾದನೆ ಹಾಗೂ ಸಂಬಂಧಿಸಿದ ಕಾರ್ಯ			6		
Operators and Labor Worker not classified by the above occupations Occupations ಮೇಲ್ಕಾಣಿಸಿದ ಯಾವುದೇ ಭಾಗವನ್ನು ಹೊರತುಪಡಿಸಿದ ಕಾರ್ಮಿಕರು			7		
Not Employed ಯಾವುದೇ ಕಾರ್ಯನಿರ್ವಹಿಸುತ್ತಿಲ್ಲದವರು.			8		

ಪರೀಕ್ಷಾರ್ಥಿಗಳಿಗೆ ಸೂಚನೆಗಳು
INSTRUCTIONS TO THE CANDIDATES

1. ಅರ್ಜಿ ಸಲ್ಲಿಸುವಾಗ ಅರ್ಜಿ ನಮೂನೆಯ ಮೊದಲ ನಾಲ್ಕು ಪುಟಗಳು ಹಾಗೂ ಪ್ರವೇಶ ಪತ್ರವನ್ನು ಮಾತ್ರ ಸಂಬಂಧಿಸಿದ ಕ್ಷೇತ್ರ ಶಿಕ್ಷಣಾಧಿಕಾರಿಗಳ ಕಛೇರಿಗೆ ಸಲ್ಲಿಸಬೇಕು. ಅಭ್ಯರ್ಥಿಗಳು ಪ್ರವೇಶ ಪತ್ರವನ್ನು ಪರೀಕ್ಷಾ ಕೇಂದ್ರದ ಮುಖ್ಯ ಅಧೀಕ್ಷಕರಿಂದ ಪರೀಕ್ಷೆಗೆ ಒಂದು ವಾರ ಮೊದಲು ಪಡೆಯಬಹುದು.

While submitting the application form **submit only 5 pages of application and admission card** to the concerned block education office. Candidate can collect the Admission Card from the Chief Superintendent of the Examination Centre one week before the Examination.

2. The Examination will be conducted in two sessions on the same day.

ಈ ಪರೀಕ್ಷೆ ಎರಡು ಪ್ರಶ್ನೆ ಪತ್ರಿಕೆಗಳನ್ನು ಒಳಗೊಂಡಿರುತ್ತದೆ. ಪರೀಕ್ಷೆಯ ಎರಡೂ ಅವಧಿಗಳನ್ನು ಒಂದೇ ದಿನದಲ್ಲಿ ನಡೆಸಲಾಗುವುದು

i) ಪತ್ರಿಕೆ - I: ಸಾಮಾನ್ಯ ಬೌದ್ಧಿಕ ಸಾಮರ್ಥ್ಯ ಪರೀಕ್ಷೆ (General Mental Ability Test).

ಈ ಪ್ರಶ್ನೆಪತ್ರಿಕೆಯು 90 ಅಂಕಗಳಿಗೆ 90 ಕಡ್ಡಾಯ ಪ್ರಶ್ನೆಗಳನ್ನೊಳಗೊಂಡಿರುತ್ತದೆ.

ii) ಪತ್ರಿಕೆ - II : ವ್ಯಾಸಂಗಿಕ ಪ್ರವೃತ್ತಿ ಪರೀಕ್ಷೆ (Scholastic Aptitude Test).

ಈ ಪ್ರಶ್ನೆಪತ್ರಿಕೆಯು 90 ಅಂಕಗಳಿಗೆ 90 ಪ್ರಶ್ನೆಗಳನ್ನೊಳಗೊಂಡಿರುತ್ತದೆ. ಇದರಲ್ಲಿ ಎಂಟು ವಿಷಯಗಳಿಂದ ಆಯ್ದು ಪ್ರಶ್ನೆಗಳಿರುತ್ತವೆ. (ಇತಿಹಾಸ, ಭೂಗೋಳ, ಪೌರನೀತಿ, ಅರ್ಥಶಾಸ್ತ್ರ, ಭೌತಶಾಸ್ತ್ರ, ರಾಸಾಯನ ಶಾಸ್ತ್ರ, ಜೀವಶಾಸ್ತ್ರ ಮತ್ತು ಗಣಿತ).

This examination consists of two tests.

(i) Paper I: General Mental Ability Test (GMAT):

Consisting of 90 compulsory questions for 90 Marks.

(ii) Paper II: Scholastic Aptitude Test (SAT) consisting of 90 Marks [History, Civics, Economics, Geography (35 Marks), Physics, Chemistry, Biology (35 Marks), and Mathematics (20 Marks)].

3. ಪತ್ರಿಕೆ - I 90ನಿಮಿಷ ಮತ್ತು ಪತ್ರಿಕೆ - II 90ನಿಮಿಷಗಳ ಅವಧಿಯದ್ದಾಗಿರುತ್ತದೆ.

Time for Paper I is 90 Minutes and for Paper II is 90 Minutes.

4. ನಿಮ್ಮ ಪ್ರವೇಶ ಪತ್ರದಲ್ಲಿದ್ದಂತೆ ನೋಂದಣಿ ಸಂಖ್ಯೆಯನ್ನು ಪ್ರಶ್ನೆಪುಸ್ತಕ ಮತ್ತು OMR ಉತ್ತರಪತ್ರಿಕೆಯ ನಿಗದಿಪಡಿಸಿರುವ ಸ್ಥಳದಲ್ಲಿ ನಮೂದಿಸಿ.

Mention your Roll Number, as given in the Admission Card, on the OMR Answer Sheet and on the cover page of the Question Booklet in the space provided.

5. ಪ್ರಶ್ನೆ ಪುಸ್ತಕವು ವಸ್ತುನಿಷ್ಠ ಪ್ರಶ್ನೆಗಳನ್ನು ಒಳಗೊಂಡಿರುತ್ತದೆ. ಪ್ರತಿ ಪ್ರಶ್ನೆಗೆ ನಾಲ್ಕು ಸಂಭಾವ್ಯ ಉತ್ತರ ಗಳಿರುತ್ತವೆ. ಅದರಲ್ಲಿ ಒಂದು ಉತ್ತರ ಮಾತ್ರ ಸರಿಯಾಗಿರುತ್ತದೆ. ನೀವು ಸರಿಯಾದ ಉತ್ತರವನ್ನು ಕಂಡುಹಿಡಿದು ಉತ್ತರ ಪತ್ರಿಕೆಯಲ್ಲಿ ಗುರುತಿಸುವುದು. (ಶೇಡ್ ಮಾಡುವುದು)

All Questions in the Booklets are Objective Type. For each Question FOUR possible Answers are given, but only one is correct. Find out the correct answer and Shade your choice in the Answer Sheet.

6. ನಿಮ್ಮ ಉತ್ತರವನ್ನು ನೀಲಿ/ಕಪ್ಪು ಬಾಲ್ ಪಾಯಿಂಟ್ ಪೆನ್ ಮೂಲಕ ಮಾತ್ರ ಗುರುತಿಸಿ. ನಿಮ್ಮ ಉತ್ತರವನ್ನು ಇಲ್ಲಿ ನೀಡಿರುವಂತೆ ಶೇಡ್ ಮಾಡುವ ಮೂಲಕ ಗುರುತಿಸಬೇಕು.

Record your Answer using blue/black point PEN only. Indicate your Answer on the Answer Sheet by Shading on the serial number of the correct alternative as shown below.

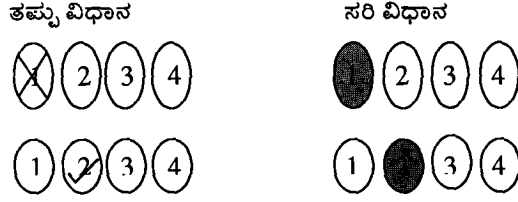

7. OMR ಮಾದರಿ ಉತ್ತರ ಪತ್ರಿಕೆಗಳಲ್ಲಿ ಮಾಹಿತಿ ತುಂಬುವ ಹಾಗೂ ಉತ್ತರಗಳನ್ನು ಶೇಡ್ ಮಾಡುವ ಬಗ್ಗೆ ಪರೀಕ್ಷೆಗೆ ಮುನ್ನ ಅಭ್ಯರ್ಥಿಗಳು ಶಿಕ್ಷಕರ ಸಹಾಯದಿಂದ ಅಭ್ಯಾಸ ಮಾಡುವುದು.

Candidates should practice how to fill the information and shading the answers in OMR answer sheets before examination with the help of teachers.

8. ಅನರ್ಹ ಅಭ್ಯರ್ಥಿಗಳ ಅರ್ಜಿಯನ್ನು ಯಾವುದೇ ಹಂತದಲ್ಲಿಯೂ ರದ್ದುಪಡಿಸಬಹುದಾಗಿದೆ.

The candidature of ineligible candidates shall be cancelled at any stage.

9. ಅರ್ಜಿಗಳು ಪಟ್ಟಿಯಲ್ಲಿ ನೀಡಲಾಗಿರುವ ಆಯಾ ಕ್ಷೇತ್ರ ಶಿಕ್ಷಣಾಧಿಕಾರಿಗಳ ಕಛೇರಿಯಲ್ಲಿ ದೊರೆಯುತ್ತವೆ. ಭರ್ತಿ ಮಾಡಿದ ಅರ್ಜಿಗಳನ್ನು ಸಲ್ಲಿಸುವ ಅಂತಿಮ ದಿನಾಂಕ: 07-09-2015. ಭರ್ತಿ ಮಾಡಿದ ಅರ್ಜಿಗಳನ್ನು ಅಭ್ಯರ್ಥಿಗಳು ನಿಗದಿತ ದಿನಾಂಕದೊಳಗೆ ಸಂಬಂಧಿಸಿದ ಪರೀಕ್ಷಾ ಕೇಂದ್ರದ ಮುಖ್ಯ ಅಧೀಕ್ಷಕರಿಗೆ ಸಲ್ಲಿಸಬೇಕು. ಯಾವುದೇ ಕಾರಣಕ್ಕೂ ನೇರವಾಗಿ ರಾಜ್ಯ ಶಿಕ್ಷಣ ಸಂಶೋಧನೆ ಮತ್ತು ತರಬೇತಿ ಇಲಾಖೆ(ಡಿ.ಎಸ್.ಇ.ಆರ್.ಟಿ) ಕಛೇರಿಗೆ ಕಳುಹಿಸತಕ್ಕದ್ದಲ್ಲ. ಅರ್ಜಿಗಳು ಡಿ.ಎಸ್.ಇ.ಆರ್.ಟಿ ವೆಬ್ ಸೈಟ್ ನಲ್ಲೂ <http://dsert.kar.nic.in> ಲಭ್ಯವಿದೆ.

Applications are available at the BEOs Offices given in the list. Last date for submitting the Filled in application form 07-09-2015. The filled in application form has to be submit to the Concerned centre superintendent (BEO) for the examination and **should not be sent to DSERT directly .Applications are also available at DSERT WEB SITE.** <http://dsert.kar.nic.in>

10. ಪರೀಕ್ಷಾ ಕೇಂದ್ರದ ಮುಖ್ಯ ಅಧೀಕ್ಷಕರುಗಳು ಅರ್ಜಿಯನ್ನು ಸ್ವೀಕರಿಸಿದ್ದಕ್ಕೆ ಅಧಿಕೃತ ಸ್ವೀಕೃತಿ ಪತ್ರವನ್ನು ಅಭ್ಯರ್ಥಿಗಳಿಗೆ ನೀಡುವುದು ಕಡ್ಡಾಯ. ಅಭ್ಯರ್ಥಿಯ ಪ್ರವೇಶ ಪತ್ರವನ್ನು ಅರ್ಜಿ ಸಲ್ಲಿಸಿದ ನಂತರ ಸಂಬಂಧಿಸಿದ ಪರೀಕ್ಷಾ ಕೇಂದ್ರದ ಮುಖ್ಯ ಅಧೀಕ್ಷಕರ ಮೂಲಕ ವಿತರಿಸಲಾಗುವುದು.

Chief Superintendent of the concerned examination centre should give proper Acknowledgement to the candidates for having received the application form. The admission Card will be issued from the Chief Superintendent.

NATIONAL MEANS CUM - MERIT SCHOLARSHIP EXAMINATION-2015-16

ನ್ಯಾಷನಲ್ ಮೀನ್ಸ್-ಕಮ್-ಮೆರಿಟ್ ವಿದ್ಯಾರ್ಥಿವೇತನ ಪರೀಕ್ಷೆಗಳು 2015-16

8th Standard Students of Govt. and Aided Institutions Only

ಸರ್ಕಾರಿ ಹಾಗೂ ಅನುದಾನಿತ ಶಾಲೆಗಳ 8 ನೇ ತರಗತಿ ವಿದ್ಯಾರ್ಥಿಗಳಿಗೆ ಮಾತ್ರ

Address of BEO offices in Bengaluru

Block Education Offices	Block Code	Block Education Offices	Block Code
Bengaluru North-1 Rajajinagar 2 nd Block, Near Basaveshwara college, Bengaluru -11 080-23421719	011	Bengaluru South-1 Near Shankar puram Police Station, Chamarajapet, Bengaluru -04, 080-26608530	021
Bengaluru North -2 4 th cross 5 th main Gandhi Nagar Bengaluru -09, 080-23354483	012	Bengaluru South -2 Poornaiah chatra, Balepet Bengaluru-53, 080-22872738	022
Bengaluru North -3 No 250 kamraj Road, Shivaji Nagar Bengaluru -01, 080-25308815	013	Bengaluru South -3 Jagannatha Govt Higher Primary School Building Gurappana Palya BTM Road Bengaluru., 080-26680761	023
Bengaluru North -4 GKMPS Building, Near Taluk Panchyat Office Yelahanka, Bengaluru -64, 080-28567449	014	Bengaluru South -4 Govt P.U.College Building K.R.Puram Bengaluru-36, 080-25614686	024

List of Centres and Centre Codes:

SI No	DISTRICT NAME	BLOCK NAME	BLOCK CODE
1	Bengaluru North	Bengaluru North-1	011
2		Bengaluru North-2	012
3		Bengaluru North-3	013
4		Bengaluru North-4	014
5	Bengaluru South	Bengaluru South-1	021
6		Bengaluru South-2	022
7		Bengaluru South-3	023
8		Bengaluru South-4	024
9		Anekal	025
10	Bengaluru Rural	Devanahalli	031
11		Doddaballapura	032
12		Hosakote	033
13		Nelamangala	034
14	Bagalakote	Badami	041
15		Bagalakote	042
16		Bilagi	043
17		Hunugunda	044
18		Jamakandi	045
19		Mudhola	046
20	Bellary	Bellari-East	051
21		Bellari-West	052
22		Hadagali	053
23		Hagaribommanahalli	054
24		Hosapete	055
25		Kudligi	056
26		Siraguppa	057
27		Sondur	058

28	Belagavi	Bailahongala	061
29		Kittur Rani Circle	062
30		Belgam City	063
31		Belgam Rural	064
32		Khanapura	065
33		Ra madurga	066
34		Savadathi	067
35	Bidar	Aaurad	071
36		Basavakalyana	072
37		Bhalki	073
38		Bidar	074
39		HumanaBad	075
40	Vijayapura	Basavana Bagewade	081
41		Vijayapura -city	082
42		Vijayapura -Taluk	083
43		Chadachana	084
44		Indi	085
45		Muddebihala	086
46		Sindagi	087
47	Chamarajanagara	Chamarajanagara	091
48		Gundupete	092
49		Hanur	093
50		Kollegala	094
51		Yalandur	095
52	Chikkaballapura	Bagepalli	101
53		Chikkaballapura	102
54		Chintamani	103
55		Gowribidanur	104
56		Gudibande	105
57		Shidlagatta	106
58	Chikkamagalur	Beerur	111
59		Chikkamagalur	112
60		Kadur	113
61		Koppa	114
62		Moodigere	115
63		Narasimharajapura	116
64		Shringeri	117
65		Tarikere	118
66	Chikodi	Athani	121
67		Chikkodi -Taluk	122
68		Nippane	123
69		Gokak	124
70		Hukkerei	125
71		Kagawada	126
72		Mudalagi	127
73		Raibag	128
74	Chitradurga	Chellakere	131
75		Chitradurga	132
76		Hiriyur	133

77		Holalkere	134
78		Hosadurga	135
79		Molakalmuru	136
80	Dakshinakannada	Bantwala	141
81		Belathangadi	142
82		Mangaluru -North	143
83		Mangaluru-South	144
84		Moodabidre	145
85		Puttur	146
86		Sulya	147
87	Davanagere	Chennagiri	151
88		Davanagere-North	152
89		Davanageresouth	153
90		Harapanahalli	154
91		Harihara	155
92		Honnali	156
93		Jagalur	157
94	Dharawada	Dharawada city	161
95		Dharwada Taluk	162
96		Hubbli taluk	163
97		Hubbli-City	164
98		Kalaghatagi	165
99		Kundagola	166
100		Navalagunda	167
101	Gadag	Gadag-City	171
102		Gadag-Taluk	172
103		Mundaragi	173
104		Naragunda	174
105		Rona	175
106		Shirahatti	176
107	Kalaburge	Aland	181
108		Aphazalpura	182
109		Chincoli	183
110		Chittapura	184
111		Kalaburge -North	185
112		Kalaburge -South	186
113		Jevargi	187
114		Sedam	188
115	Hassan	Aluru	191
116		Arakalgoodu	192
117		Arasikere	193
118		Belur	194
119		Chennarayapattna	195
120		Hassan	196
121		Holenarasipura	197
122		Sakaleshapura	198
123	Haveri	Byadagi	201
124		Hanagal	202
125		Haveri	203

126		Hirekerur	204
127		Ranibennur	205
128		Savanoor	206
129		Shiggav	207
130	Kodagu	Madkeri	211
131		Somavarapete	212
132		Veerajpet	213
133	Kolar	K.G.F	221
134		Bangarapet	222
135		Kolar	223
136		Malur	224
137		Mulabagilu	225
138		Srinivasapura	226
139	Koppala	Gangavathi	231
140		Koppala	232
141		Kushtagi	233
142		Yelaburga	234
143	Madhugiri	Koratagere	241
144		Madhugiri	242
145		Pavagada	243
146		Sira	244
147	Mandya	K.R.Pete	251
148		Maddur	252
149		Malavalli	253
150		Mandya-North	254
151		Mandya-South	255
152		Nagamangala	256
153		Pandavapura	257
154		Srirangapatna	258
155	Mysuru	Heggada devanakote	261
156		Hunusur	262
157		Krishanarajanagara	263
158		Mysore-North	264
159		Mysuru-South	265
160		Mysuru-Taluk	266
161		Nanjanagudu	267
162		Piriyapatna	268
163		T.Narsipura	269
164	Raichur	Devadurga	271
165		Lingasuguru	272
166		Manvi	273
167		Raichur	274
168		Sindhaur	275
169	Ramanagara	Chennapatna	281
170		Kanakapura	282
171		Magadi	283
172		Ramanagara	284
173	Shivamogga	Bhadravathi	291
174		Hosanagara	292

175		Sagara	293
176		Shikaripura	294
177		Shivamogga	295
178		Soraba	296
179		Thirthahalli	297
180	Tumkur	Chikkanayakana halli	301
181		Gubbi	302
182		Kunigal	303
183		Thiptur	304
184		Tumkur	305
185		Turvekere	306
186	Udupi	Baindur	311
187		Karkala	312
188		Kundapura	313
189		Brahmhavara	314
190		Udupi-South	315
191	Uttara-kannada	Ankola	321
192		Bhatkala	322
193		Karawar	323
194		Kumata	324
195		Honnavaara	325
196	Shirsi	Haliyala	331
197		Joyoda-Supa	332
198		Mundagodu	333
199		Shirsi	334
200		Siddapura	335
201		Yellapura.	336
202	Yadgiri	Shapura	341
203		Shorapura	342
204		Yadgiri	343

ನ್ಯಾಷನಲ್ ಮೀನ್ಸ್-ಕಮ್-ಮೆರಿಟ್ ಸ್ಕಾಲರ್‌ಶಿಪ್ ಯೋಜನೆ
NATIONAL MENAS-CUM-MERIT SCHOLARSHIP SCHEME

ಯೋಜನೆ ವಿವರ: ಮಾನವ ಸಂಪನ್ಮೂಲ ಅಭಿವೃದ್ಧಿ ಸಚಿವಾಲಯದ ವತಿಯಿಂದ ಅನುಷ್ಠಾನಗೊಳ್ಳಲಿರುವ ಈ ಯೋಜನೆಯ ಮುಖ್ಯ ಉದ್ದೇಶವು ಅರ್ಥಿಕವಾಗಿ ಹಿಂದುಳಿದ ಪ್ರತಿಭಾವಂತ ವಿದ್ಯಾರ್ಥಿಗಳನ್ನು ಶಾಲೆಯಿಂದ ಹೊರಗುಳಿಯದಂತೆ ತಡೆಯುವುದರ ಜೊತೆ 12ನೇ ತರಗತಿಯ ವರೆಗೆ ಅವರ ವಿದ್ಯಾಭ್ಯಾಸದ ಮುಂದುವರಿಕೆಗೆ ಪ್ರೇರೇಪಿಸುವುದೇ ಆಗಿದೆ.

SCHEME DETAILS: The scheme proposed by the **MHRD** is to award scholarship to meritorious students belonging to economically weaker sections to arrest their drop outs and to encourage them to continue their studies till class XII.

ಈ ಪರೀಕ್ಷೆ ಒಂದೇ ಹಂತದಲ್ಲಿ ನಡೆಯುವುದು. ಅಂದರೆ, ರಾಜ್ಯ ಮಟ್ಟದಲ್ಲಿ ಮಾತ್ರ.

This examination is conducted in one phase i.e., at the state level.

ರಾಜ್ಯ ಶಿಕ್ಷಣ ಸಂಶೋಧನೆ ಮತ್ತು ತರಬೇತಿ ಇಲಾಖೆಯು ತಾಲ್ಲೂಕು ಕೇಂದ್ರಗಳಲ್ಲಿ ರಾಜ್ಯಮಟ್ಟದ ಪರೀಕ್ಷೆಯನ್ನು ದಿ:08/11/2015 ರಂದು ನಡೆಸುತ್ತದೆ.

The Department of State Education Research and Training (DSERT) will conduct written examination on **08/11/2015** at all the Taluk centres.

ಅರ್ಹತೆ: ಸರ್ಕಾರಿ, ಮತ್ತು ಸರ್ಕಾರಿ ಅನುದಾನಿತ ಸಂಸ್ಥೆಗಳ ಪ್ರೌಢಶಾಲೆಗಳಲ್ಲಿ ವ್ಯಾಸಂಗ ಮಾಡುತ್ತಿರುವ ವಿದ್ಯಾರ್ಥಿಗಳು ಮಾತ್ರ ಎನ್.ಎಮ್.ಎಮ್.ಎಸ್. ಪರೀಕ್ಷೆಗೆ ಅರ್ಹರಾಗಿರುತ್ತಾರೆ. ವಸತಿಯುತ ಕೇಂದ್ರ ಹಾಗೂ ರಾಜ್ಯ ಸರ್ಕಾರಿ ಶಾಲೆ ವಿದ್ಯಾರ್ಥಿಗಳಿಗೆ ಅನ್ವಯಿಸುವುದಿಲ್ಲ (ಉದಾ: ಮೊರಾರ್ಜಿಶಾಲೆ, ಕೇಂದ್ರೀಯ ವಿದ್ಯಾಲಯ, ನವೋದಯ ಶಾಲೆ, ಸೈನಿಕ ಶಾಲೆ, ಇತ್ಯಾದಿ)

1. ಪೋಷಕರ ವಾರ್ಷಿಕ ವರಮಾನ 1,50,000/- ಮೀರಿರಬಾರದು.
2. 7ನೇ ತರಗತಿಯ ವಾರ್ಷಿಕ ಪರೀಕ್ಷೆಯಲ್ಲಿ (ಶೇಕಡಾ 55 ಅಂಕಗಳನ್ನು) ಪಡೆದಿರಬೇಕು.
3. ಪರಿಶಿಷ್ಟ ಜಾತಿ, ಪರಿಶಿಷ್ಟ ಪಂಗಡ ಹಾಗೂ ವಿಕಲ ಚೇತನ ವಿದ್ಯಾರ್ಥಿಗಳಿಗೆ ಶೇ.5ರಷ್ಟು ವಿನಾಯಿತಿ ಇರುತ್ತದೆ.

ELIGIBILITY: Students of Govt & Aided High Schools are only eligible to appear for the examination.

- ❖ Parental income should not exceed Rs.1, 50,000/- per annum.
- ❖ Candidates must secure 55% marks in class 7th annual examination.
- ❖ 5% relaxation is given to SC, ST and disabled students to the marks scored in 7th standard.

ವಿದ್ಯಾರ್ಥಿ ವೇತನ/ Scholarship:

ಈ ಪರೀಕ್ಷೆಯಲ್ಲಿ ಅರ್ಹತೆ ಪಡೆದ ವಿದ್ಯಾರ್ಥಿಗಳಿಗೆ 9ನೇ ತರಗತಿಯಿಂದ ಪ್ರಾರಂಭಿಸಿ ದ್ವಿತೀಯ ಪಿ.ಯು.ಸಿ. ಹಂತದವರೆಗೆ ಪ್ರತಿ ಮಾಹೆ 500/- ರೂ.ಗಳನ್ನು ವಿದ್ಯಾರ್ಥಿ ವೇತನವಾಗಿ ನೀಡುತ್ತದೆ.

The candidates who are selected at the state level will be awarded a scholarship of Rs.500/- per month from 9th std. to II P.U.C. level for a span of four years.

ವಿದ್ಯಾರ್ಥಿ ವೇತನ ವಿತರಣೆ:

ವಿದ್ಯಾರ್ಥಿ ವೇತನಕ್ಕೆ ಅರ್ಹರಾದ ವಿದ್ಯಾರ್ಥಿಗಳು **ನ್ಯೇಟ್ ಬ್ಯಾಂಕ್ ಆಫ್ ಇಂಡಿಯಾದಲ್ಲಿ** (Electronic Clearing Facility ಇರುವ) ತಮ್ಮ ಹೆಸರಿನಲ್ಲಿ ಖಾತೆ ತೆರೆಯುವುದು. ಇವುಗಳ ಮುಖಾಂತರ ವಿದ್ಯಾರ್ಥಿ ವೇತನವನ್ನು ವಿತರಿಸಲಾಗುವುದು.

- ❖ Selected Students must open Bank Account in their Name in **State Bank of India** only (which has Electronic Clearing Facility).

ವಿದ್ಯಾರ್ಥಿ ವೇತನದ ಮುಂದುವರಿಕೆ: Continuance of the Scholarship:

ಮಾನವ ಸಂಪನ್ಮೂಲ ಅಭಿವೃದ್ಧಿ ಸಚಿವಾಲಯದಿಂದ ನೀಡುವ ವಿದ್ಯಾರ್ಥಿ ವೇತನದ ಮುಂದುವರಿಕೆ ಶೈಕ್ಷಣಿಕ ಹಿರಿಮೆಯನ್ನು ಕಾಯ್ದುಕೊಳ್ಳುವ ದೃಷ್ಟಿಯಿಂದ ಕೆಳಗಿನ ನಿಬಂಧನೆಗಳನ್ನು ಆಧರಿಸಿರುತ್ತದೆ. ವಿದ್ಯಾರ್ಥಿ ವೇತನ ಪಡೆಯಲು ಕನಿಷ್ಠ ಶೇ.60 ಅಂಕಗಳನ್ನು 10ನೇ ತರಗತಿಯ ವಾರ್ಷಿಕ ಪರೀಕ್ಷೆಯಲ್ಲಿ ಪಡೆಯಬೇಕು. ಪರಿಶಿಷ್ಟ ಜಾತಿ, ಪರಿಶಿಷ್ಟ ಪಂಗಡ ಅಭ್ಯರ್ಥಿಗಳಿಗೆ ಶೇ.5ರಷ್ಟು ವಿನಾಯಿತಿ ನೀಡಲಾಗುವುದು.

- ❖ The Scholarships awarded by the MHRD will be subject to the maintenance of academic excellence as may be prescribed the conditions shown below.
- ❖ The awardees should get minimum 60% in class X.
- ❖ 5% relaxation will be given to reserved category SC/ST.

ವಿಕಲ ಚೇತನ ವಿದ್ಯಾರ್ಥಿಗಳಿಗೆ(ದೃಷ್ಟಿ ದೋಷ) ವಿದ್ಯಾರ್ಥಿಗಳಿಗಿರುವಂತೆ ಸಾಮಾನ್ಯ ವಿದ್ಯಾರ್ಥಿಗಳಿಗೂ ಸಹ ಎರಡು ಪ್ರಶ್ನೆಪತ್ರಿಕೆಗಳಿರುತ್ತವೆ. (GMAT ಮತ್ತು SAT) ಅಲ್ಪದೃಷ್ಟಿ ಹೊಂದಿರುವ ವಿದ್ಯಾರ್ಥಿಗಳಿಗೆ 30 ನಿಮಿಷ ಹೆಚ್ಚಿನ ಅವಧಿ ನೀಡಲಾಗುವುದು. ವಿಕಲ ಚೇತನ ವಿದ್ಯಾರ್ಥಿಗಳಿಗೆ ನೆಲಮಹಡಿಯಲ್ಲಿರುವಂತೆ ಪ್ರತ್ಯೇಕವಾದ ಅಸನ ವ್ಯವಸ್ಥೆ ಮಾಡಲಾಗಿರುತ್ತದೆ.

Physically challenged students:

Physically challenged students should also have to write two papers, such as GMAT and SAT like other students. 30 minutes extra time will be given to them.